

COLEGIO DE BACHILLERES DEL ESTADO DE HIDALGO

Código:	CC-COBAEH26
Registro Enlace:	12 COBAEH-EN26/04-2014
Registro Sub-Comité:	12COBAEH-ST26/03-2015
Fecha de emisión:	30/NOVIEMBRE/2009
Fecha de actualización:	30/OCTUBRE/2017
No. de Revisión:	10
Hoja:	1 de 53

CUADRO GENERAL DE CLASIFICACIÓN ARCHIVÍSTICA DEL COLEGIO DE BACHILLERES DEL ESTADO DE HIDALGO 2017

REJILLA DE CONTROL DE CAMBIOS	
No. Revisión	DESCRIPCIÓN DEL CAMBIO
05	ACTUALIZACIÓN SE EMITE PARA VALIDAR EL CUADRO GENERAL DE CLASIFICACIÓN ARCHIVÍSTICA 2015
06	SE MODIFICAN Y AGREGAN NUEVAS ÁREAS GENERADORAS, SE ELIMINA LA SERIE 11C.16 Y SE AGREGA LA SECCION 10S
07	SE AGREGAN NUEVAS ÁREAS GENERADORAS
08	SE MODIFICAN Y AGREGAN NUEVAS ÁREAS GENERADORAS
09	SE EMITE PARA SU IMPLEMETACIÓN SIN MODIFICACIÓN ALGUNA
10	SE AGREGAN LAS SERIES 11C.21 Y 11C.22

ELABORÓ:

L.D. PAOLA MELISA GONZÁLEZ FLORES
ENLACE NORMATIVO DEL COLEGIO DE BACHILLERES DEL ESTADO DE HIDALGO

REVISÓ:

LIC. EN ARCH. LORENA CAROLINA QUINTANAR
RODRÍGUEZ
ENCARGADA DEL DEPARTAMENTO DE SEGUIMIENTO

APROBÓ:

M. EN C. GLORIA EDITH PALACIOS ALMÓN
DIRECTORA GENERAL DEL COLEGIO DE BACHILLERES DEL ESTADO DE HIDALGO

VALIDÓ:

PROF. Y LIC. MELITO AUSTRIA JIMÉNEZ
SECRETARIO EJECUTIVO DEL ORGANO RECTOR DEL SISTEMA ESTATAL DE ARCHIVOS



**CUADRO GENERAL DE CLASIFICACIÓN
ARCHIVÍSTICA DEL COLEGIO DE BACHILLERES
DEL ESTADO DE HIDALGO
2017**

Sistema Estatal de Archivos
Organo Rector

ÍNDICE

CAPITULO	CONTENIDO	PÁGINA
I.	PRESENTACIÓN	3
II.	ANTECEDENTES	4
III.	OBJETIVOS	8
IV.	PRELIMINARES	9
V.	POLÍTICAS INSTITUCIONALES	16
VI.	FUNCIONES COMUNES Y SUSTANTIVAS	17
VII.	MARCO JURÍDICO	18
VIII.	ORGANIGRAMA	19
IX.	CUADRO GENERAL DE CLASIFICACIÓN ARCHIVÍSTICA	26
X.	GLOSARIO	49
XI.	DIRECTORIO	51

Sistema Estatal de Archivos
Organo Rector

CAPITULO I PRESENTACIÓN

Es compromiso permanente del Gobierno del Estado de Hidalgo, fortalecer las Instituciones Públicas, motivo por el cual la presente administración, de manera inmediata, razonada y sustentada realiza acciones a efecto de elevar su eficacia y calidad, en conjunto con su personal.

Es importante destacar que el Plan Estatal de Desarrollo 2011-2016, implementado por el Gobierno en comento, constituye el marco general de referencia para el diseño y ejecución de políticas, programas y acciones, documento de referencia que en uno de sus ejes, también establece las bases para la Racionalidad, Modernización e Innovación de la Administración Pública, mediante estrategias y líneas de acción, que permiten un mejor aprovechamiento de los recursos con que se cuenta, por ende atender adecuadamente las necesidades de la población, garantizando el óptimo funcionamiento de las instituciones de Gobierno y asegurando el acceso a la información pública gubernamental, garantizando la protección de datos personales de los ciudadanos, en apego a la ley.

La administración documental, es necesaria para la oportuna atención de los asuntos gubernamentales dentro de cada una de las Dependencias Públicas, ya que si no se cuenta con un sistema integral que organice y conserve el acervo documental, estos podrían originar problemas que van desde el extravío de información hasta la sustracción de documentos históricos, es por esta razón que se hace necesario establecer lineamientos que regulen de manera homogénea la actividad documental y archivística en el Estado.

Forman parte del patrimonio del Estado los documentos de cualquier época generados, conservados o reunidos por la Administración Pública en el ejercicio de sus funciones y de las Instituciones Sociales o Privadas dictaminadas favorablemente por el Consejo Estatal de Archivos.

Los documentos que integran el patrimonio documental del Estado, son bienes de dominio público, se consideran bienes muebles los cuales una vez integrados a un archivo histórico, formaran parte del patrimonio histórico y cultural del Estado.

Por lo que es menester que los responsables de los archivos de las Unidades Administrativas que integran el COBAEH, reciban una capacitación periódica que les permita organizar, controlar, administrar y conservar de manera uniforme, la documentación que en su diario actuar generan y resguardan en sus archivos.

El Cuadro General de Clasificación Archivística, es un documento, que debe ser entendido como un instrumento archivístico de carácter normativo en la realización de las actividades de organización de los archivos. La clasificación archivística a su vez, debe entenderse como la operación que agrupa los documentos y expedientes por sus semejanzas, basada en el análisis de la estructura orgánica, las atribuciones y funciones, así como los asuntos a cargo de las distintas áreas productoras de los propios documentos. El Cuadro General de Clasificación Archivística no es un formato, sino un instrumento de descripción que busca unificar los criterios de organización de los archivos de trámite de cada área en el menor tiempo posible y con el menor esfuerzo, pero con calidad técnica, al alcance de los responsables de esos archivos.

Sistema Estatal de Archivos
Organo Rector

CAPITULO II ANTECEDENTES

El Colegio inicia sus operaciones formalmente el 28 de septiembre de 1987, con cuatro planteles ubicados en los municipios de Cardonal, Nopala, Tenango de Doria y Zimapán, con una matrícula de 717 alumnos, atendidos por 57 docentes.

Derivado de la demanda educativa en diversos municipios del Estado de Hidalgo, en 1989, se llevaron a cabo Estudios de Factibilidad, a fin de acercar el servicio educativo en los municipios y comunidades rurales que carecían de ese servicio.

Es así, como el Colegio de Bachilleres del Estado de Hidalgo, con apoyo del Gobierno Federal y Estatal amplía su cobertura: en 1990 se fundan los planteles de Tlanchinol y Tolcayuca; en 1992 el de Zempoala; en 1993 Cuauhtepic, 1994 Tecozautla; 1995 año en que se registra un mayor crecimiento se crean los planteles Ahuatitla, San Agustín Tlaxiaca, Mineral de la Reforma, Francisco I. Madero, Tasquillo y Chilcuautla; para 1996 Emiliano Zapata y Huichapan; y 1997; Tianguistengo.

Para el año de 1998, se cuenta con 21 Planteles, tres Unidades de Docencia (Atotonilco de Tula, Tepeapulco y Zapotlán), en el año de 1999 Atotonilco de Tula y Tepeapulco se convierten en Planteles; a los cuales en el año 2000 se suman dos más: Actopan y los Otates, presentando, en ese entonces, un índice de absorción del 9.39% a nivel Estatal.

Por otra parte en 1998, dentro del COBAEH surge una nueva modalidad de estudios: la Educación Media Superior a Distancia (EMSaD), que tiene sus antecedentes en mayo de 1996, año en el que se conforma una comisión encargada de desarrollar la modalidad en Educación Media Superior a Distancia, con la participación de la Coordinación General para la Modernización Educativa, La Unidad de Televisión Educativa, La Unidad de Telesecundaria, el Instituto Politécnico Nacional y la Dirección General de Bachillerato (D.G.B.); así mismo, con el apoyo técnico y financiero del Instituto Latinoamericano de la Comunicación Educativa (ILCE), este proyecto responde al reto que establece la Ley General de Educación en cuanto al ejercicio del pleno derecho a la educación de cada individuo.

Las características con las que cuenta esta modalidad de estudio son:

- 1.- Facilita el tránsito entre Subsistemas, Instituciones y Modalidades.
- 2.- Incorpora recursos tecnológicos.
- 3.- Se adapta al ritmo y avance individual del estudiante.
- 4.- Es flexible porque:

- Desarrolla materiales para utilizarse en las modalidades escolarizada y no escolarizada.
- Permite la aplicación total o parcial de los elementos del modelo.
- La inscripción es semestral.

5.- Promueve el estudio independiente.

6.- Es modular, (En lo que se refiere a las capacitaciones para el trabajo).

En el año de 1998 se instituyen e inician operaciones los Centros de Educación Media Superior a Distancia (CEMSaD), en las localidades de Durango, las Piedras y Santa María Macuá pertenecientes a los municipios de Zimapán, San Felipe Orizatlán y Tula de Allende convenientemente, en el año que precede se crea el Plantel Tula de Allende, y en el año de 1999

se incorporan tres CEMSaD más Cieneguilla, Gundhó y Chantasco ubicados en los municipios de Cardonal, Ixmiquilpan, y Lolotla respectivamente; llegando a tener instalados 28 Centros Educativos, en 24 de los 84 municipios que conforman el Estado de Hidalgo, teniendo en ese entonces, una cobertura geográfica del 28.57%; en la modalidad de Bachillerato General (Escolarizado y a Distancia).

Para el año 2000, se autoriza la apertura de cinco CEMSaD más: Xuchitlán, Ixtaczoquico, Huitepec, San Juan Ahuehuco y Mineral del Chico, establecidos en los Municipios de Lolotla, Xochiatipan, Tlanchinol, Tepehuacán de Guerrero y Mineral del Chico indistintamente. El 4 de agosto de 2001 se realiza la transferencia de cuatro Telebachilleratos a CEMSaD: Xochiatipan, Acapa, Juárez Hidalgo y Téllez, en los municipios de Xochiatipan, Tlahuiltepa, Juárez Hidalgo y Zempoala respectivamente, posteriormente, en el año 2002 se procede a la creación de 6 CEMSaD en las localidades de Tlacolula Municipio de Tianguistengo; San Esteban en Huehuetla; San Miguel en San Bartolo Tutotepec; Chalahuite en Pisaflores; El ixtle en Huautla y La Palma en Jacala de Ledezma.

En el 2003 se lleva a cabo la conversión de cuatro Telebachilleratos a CEMSaD en las comunidades de Jiliapan municipio de Pacula; Nicolás Flores municipio de Nicolás Flores; San Lorenzo Achiotepic municipio de Huehuetla y la Misión en el municipio de la Misión, así mismo se incrementan tres CEMSaD: Piedra Hincada municipio de San Felipe Orizatlán; Tlaxcalilla municipio de Huichapan y Xuchitlán en el municipio de San Salvador.

El 25 de octubre del 2004 se realiza la conversión de dos Telebachilleratos, a CEMSaD; en los municipios de Santiago de Anaya y en San Agustín Metzquititlán y de nueva creación los CEMSaD de Santa Teresa en el municipio de Yahualica y Cuatolol en Tepehuacán de Guerrero y un plantel en el municipio de Zapotlán.

Posteriormente, en agosto del 2005 se lleva a cabo la conversión de los Telebachilleratos de Tecocomulco de Juárez municipio de Cuauhtepic de Hinojosa, Mecatlán en Yahualica y Pisaflores en el municipio de Pisaflores a CEMSaD.

En el año de 2006, se crean los CEMSaD de Xochimilco en el municipio de Tianguistengo y Tlahuelilpan; se anexa al COBAEH, el Telebachillerato de Yatipán en el municipio de Tianguistengo.

Retomando la autorización de los CEMSAD, en el 2007, se autoriza uno más: Orizabita en Ixmiquilpan, iniciando formalmente sus operaciones entre septiembre y octubre de ese mismo año; resulta importante destacar que en el año 2008 se transfieren al COBAEH, 8 Telebachilleratos en los municipios de Acatlán; Almoloya; Huazalingo; Jaltocán; San Bartolo Tutotepec y Xochicoatlán; Papatlatla, en el municipio de Calnali y Santa Cruz, perteneciente al municipio de Huejutla de Reyes; además se crean los Planteles de Tizayuca y Tulancingo; en el 2009, se crea el CEMSaD de San Miguel Vindhó en Tula de Allende; y en el año 2010 se establecen los CEMSaD de Apan, Santiago Tlautila en Tepeji del Rio y Bomintzhá en Tula de Allende, en el 2011 se fundan e inician operaciones, los CEMSaD de Alfajayucan y Jalpa en Tlanchinol.

En el año 2012 se integran los Planteles Huejutla, Tehuetlán, Chapantongo y Zimapán II y los CEMSaD Huasca De Ocampo, Atengo, El Cid, Cahuazas, Hualula, Carpinteros, Santiago Tezontlale, San Cristóbal, Acoxcatlán, Tamoyón, Toctitlán, Doxey y Tlahuelompa.

En 2013 se integran los Centros Educativos CEMSaD Jalapa, Huitzila, Hueyapita, San Idefonso, Acatepec, Santa Catarina, Bocua, El Rayo, Polintotla, Acoyotla, Santa María Quelites, Cuatlimax, Acanao, Texcaco, Oxeloco, Aguas Blancas, San Mateo, San Juan de las Flores, San Pablo y La Providencia.

Sistema Estatal de Archivos
Organo Rector

En el 2015 se integran los Centros Educativos, CEMSaD Atecoxco, Chapulhuacan, Cochotla, Hueyapa, Julian Villagran, La Gargantilla, Lolotla, Michimaloya, San Antonio El Grande, Santa María Amajac, Santo Tomás, Tlanalapa, Tohuaco II, Yahualica, Tepojaco y Progreso de Obregón y se autoriza la nueva estructura orgánica.

Actualmente, el COBAEH cuenta con 53 Planteles, 79 Centros de Educación Media Superior a Distancia (CEMSaD), haciendo un total de 132 Centros Educativos.

En otro orden de ideas por decreto número 16, expedido por la LII Legislatura del H. Congreso Constitucional del Estado Libre y Soberano de Hidalgo, publicado en el periódico oficial, el 24 de septiembre de 1984, se crea el Colegio de Bachilleres del Estado de Hidalgo, como Organismo Público Descentralizado, con personalidad jurídica y patrimonio propio, así como su Ley Orgánica.

Este organismo tendría como objetivo fundamental: "Impartir e impulsar la educación correspondiente al bachillerato en su característica propedéutica y terminal", teniendo las siguientes facultades:

- Establecer, organizar, administrar y sostener planteles en los lugares del Estado que estime convenientes.
- Impartir educación del tipo mencionado a través de las modalidades Escolares y Extra escolares.
- Expedir certificados de estudios y otorgar constancias de Capacitación para el Trabajo.
- Otorgar o retirar reconocimiento de validez a los estudios realizados en los planteles a su cargo.

El 19 de julio del año 1987, Gobierno Federal a través de la Secretaría de Educación Pública y el Gobierno del Estado de Hidalgo, suscribieron acuerdo de coordinación, para la operación y apoyo financiero que debe recibir el Colegio de Bachilleres del Estado de Hidalgo.

El 7 de Diciembre de 1998 se publicó en el periódico oficial del Estado de Hidalgo, el decreto Núm. 234, emitido por la LVI Legislatura de H. Congreso Constitucional del Estado, mediante el cual se reforma la Ley que crea el Colegio de Bachilleres del Estado de Hidalgo, documento de mérito que hace alusión que la máxima autoridad de éste Organismo será la Junta Directiva, misma que estará integrada por 3 representantes del Gobierno Estatal, un representante del Sector Empresarial y un representante del Gobierno Federal, por otra parte también se estableció que el Director General será el representante legal del Colegio, así como los requisitos que debe cubrir, de igual forma se instituyó que el patronato estará integrado por un presidente, un vicepresidente, un secretario y los vocales necesarios para cumplir su fin y que al Colegio le corresponde fijar los términos de ingreso, promoción y permanencia del personal académico, así como sus requisitos.

El 9 de mayo de 1991, se publicó en el periódico oficial del Estado de Hidalgo, el decreto número 121, que reforma el artículo 7o del decreto número 16, expedido por la LII Legislatura del Estado, a través del cual se establece que la Junta Directiva es el órgano supremo y que estará integrado por los Secretarios de Desarrollo Social, Planeación y Finanzas, así como por el Director General de Servicios Coordinados de Educación Pública en el Estado, el Director General de Desarrollo Educativo y el Subdirector General de Planeación Educativa de la Dirección General de Servicios Coordinados de Educación Pública y que la Junta Directiva será presidida por uno de los funcionarios que se mencionan, mediante designación hecha por sus miembros y durará en su cargo dos años pudiendo ser reelectos.

Sistema Estatal de Archivos
Organo Rector

El 2 de julio de 2007 se publica en el periódico oficial del Estado de Hidalgo, el Decreto Núm. 373 que contiene la Ley del Colegio de Bachilleres del Estado de Hidalgo, emitido por la LIX Legislatura del H. Congreso Constitucional del Estado Libre y Soberano de Hidalgo, dicho decreto conserva la fecha de creación y denominación del Colegio de Bachilleres del Estado de Hidalgo y abroga los Decretos números 16, 121 y 234, Publicados en el Periódico Oficial del Estado de Hidalgo, de fechas 24 de septiembre de 1984, 9 de mayo de 1991 y 7 de diciembre de 1998. Las reformas a la Ley del Colegio, obedeció a que éstas eran caducas, por ende, era necesario adecuarlas a las políticas educativas y a los preceptos constitucionales vigentes de esos tiempos.

Es importante destacar que actualmente la educación que imparte el Colegio de Bachilleres del Estado de Hidalgo es en la modalidad de Bachillerato General, con capacitación para el trabajo, lo que resulta atractivo para los alumnos que concluyen su educación básica, además que los egresados pueden incorporarse al nivel superior sin la necesidad de cursar propedéutico alguno.

Sistema Estatal de Archivos
Organo Rector

CAPITULO III OBJETIVOS

El Objetivo General del Colegio de Bachilleres del Estado de Hidalgo, en lo concerniente al Cuadro General de Clasificación Archivística es que las Unidades Administrativas clasifiquen, codifiquen, organicen y conserven la documentación contenida en sus archivos, para tal fin tienen que ordenar los documentos de registro en el espacio físico que ocuparán para su conservación temporal o definitiva. Además, agrupar los elementos que representan su contenido, para relacionarlo de manera lógica con otros documentos de padrón mediante el lenguaje clasificatorio.

De igual forma establecer a partir de las prácticas y técnicas de la archivística y administración de documentos, las bases para el diseño del Cuadro General de Clasificación Archivística, así como definir las actividades y estrategias encaminadas a asegurar su desarrollo uniforme, coherente y atento a los propósitos planteados en los lineamientos para la organización y descripción de los documentos generados o recibidos en el Colegio de Bachilleres del Estado de Hidalgo.

En síntesis, los lineamientos para elaborar el Cuadro de Clasificación que ahora se presentan se conciben como un mecanismo completo, homogéneo y único, destinado a resolver el acceso y control de los documentos de archivo, toda vez que la clasificación permite un nivel de comprensión y utilidad de los mismos como suma de los procesos de ordenación preestablecida, en la operación de identificación y creación integrada de criterios clasificatorios.

OBJETIVOS ESPECÍFICOS

- Establecer los conceptos generales de la clasificación y organización de los archivos.
- Proporcionar una estructura lógica que represente la documentación producida o recibida en el ejercicio de las atribuciones o funciones del Colegio.
- Facilitar su localización; es decir, facilitar el acceso a la información contenida en el acervo documental.
- Facilitar la localización física de cada documento o expediente para su eficaz control y manejo.
- Mejorar el control de la documentación y facilitar su localización, coadyuvando a garantizar el derecho de acceso a la información
- Atender las disposiciones normativas en materia de organización de archivos a través de la elaboración, validación e implementación del Cuadro General de Clasificación Archivística del COBAEH.

**Sistema Estatal de Archivos
Organo Rector**

CAPITULO IV PRELIMINARES

El Colegio de Bachilleres del Estado de Hidalgo, a través del Órgano Rector del Sistema Estatal de Archivos del Estado de Hidalgo, presenta el diseño del Cuadro General de Clasificación Archivística que permite:

- Ordenar los documentos de archivo dentro del espacio físico que ocuparán para su conservación, temporal o definitiva;
- Agrupar los elementos que representan su contenido para relacionarlo de manera lógica con otros documentos de archivo mediante el lenguaje clasificatorio.

Para la elaboración del Cuadro General de Clasificación Archivística del Colegio de Bachilleres del Estado de Hidalgo fue requisito previo e indispensable contar con el conocimiento de las atribuciones y funciones del organismo que genera los documentos del archivo.

Además, para su formulación se consideraron:

- Los instrumentos jurídicos, de organización y de normatividad del COBAEH.
- Los esquemas de clasificación existentes.
- Los recursos con que se cuenta.

Para la formulación del Cuadro General de Clasificación Archivística del COBAEH debemos de considerar dos etapas:

En la primera etapa vamos a establecer un modelo de tratamiento de los documentos de archivo para obtener, mediante los procesos de identificación, jerarquización y codificación, categorías de agrupamiento estables, únicas, delimitadas, universales y flexibles.

Vamos a identificar los elementos que apoyen la formulación de categorías de agrupamiento. De acuerdo con un sistema funcional de clasificación, en el establecimiento de las categorías de agrupamiento debe contemplarse:

- Las atribuciones y funciones comunes al conjunto de nuestra institución.
- Las atribuciones y funciones específicas de nuestra institución, la razón de su creación.

En ambos casos debemos tomar en cuenta la existencia de una estrecha relación entre lo que es objeto de una acción institucional o social, y los documentos de archivo que sustentan y dan validez al trabajo de nuestra institución.

En la segunda etapa el análisis de los documentos deberá tener como resultado una sola lista, sin duplicaciones innecesarias de las categorías de agrupamiento que ofrezcan una perspectiva general del conjunto de categorías documentales sustantivas y comunes.

El proceso de identificación también incluye una serie de mecanismos de semejanza e integración entre categorías, teniendo en cuenta que existe un gran número de tareas comunes en nuestra institución y que, por esta razón, se antoja más adecuado para el manejo de las categorías de agrupamiento, lograr la unificación paulatina de las que tienen gran similitud, no de tipo semántico, sino, incluso de contenido.

En el proceso de identificación debe tenerse atención especial de no incurrir en:

Sistema Estatal de Archivos
Organo Rector

- Tener un listado enorme de categorías de agrupamiento repetidas, lo que solo entorpecería su utilización en otras fases como la jerarquización y la codificación;
- Crear ideas falsas que produzcan mayor dispersión de la información o, por el contrario, discriminar de manera errónea.

En síntesis, el Cuadro de Clasificación que ahora se presentan se concibe como un mecanismo completo, homogéneo y único, destinado a resolver el acceso y control de los documentos de archivo del Colegio de Bachilleres del Estado de Hidalgo, en la medida en que la clasificación permite un nivel de comprensión y utilidad de los archivos como suma de los procesos de ordenación preestablecida, la operación de identificación y creación integrada de criterios clasificatorios.

A la fecha se han entregado con satisfacción los años fiscales anteriores, 2008, 2009, 2010 y 2011, que han servido como base para la creación de este.

CUADRO DE CLASIFICACIÓN ARCHIVÍSTICA

Es el instrumento técnico que refleja la estructura de un archivo con base en las Atribuciones y Funciones del Colegio de Bachilleres del Estado de Hidalgo. El cual sirve para realizar la codificación en base a las actividades de cada Área o Centro Educativo.

¿QUÉ ES LA CLASIFICACIÓN ARCHIVÍSTICA?

Es dividir o separar un conjunto de elementos estableciendo clases, grupos o series, de tal manera que dichos grupos queden integrados formando parte de la estructura de un todo.

ESTRUCTURA DE LOS ARCHIVOS

La organización de un archivo responde a una triple necesidad:

- Proporcionar una estructura lógica que represente la documentación producida o recibida en el ejercicio de las atribuciones o funciones de una dependencia o entidad.
- Facilitar su localización conceptual, es decir, acceder a la información contenida en el acervo documental.
- Facilitar la localización física de cada documento o expediente para su eficaz control y manejo.

Organizar un archivo conlleva dos tareas concatenadas que son:

- La clasificación archivística, que consiste en realizar un proceso de identificación y agrupación de expedientes homogéneos con base en la estructura funcional de la dependencia o entidad.
- Ordenar los documentos de archivo estableciendo, dentro de cada agrupación o serie documental, la relación de unos con otros, de acuerdo con una unidad de orden establecida para cada caso.

Así, la estructura del Cuadro General de Clasificación Archivística será jerárquica y atenderá a los conceptos básicos de "fondo", "sección" y "serie" que establece un principio de diferenciación,

estratificación y jerarquía de las diversas agrupaciones documentales que conforman el acervo de una dependencia o entidad.

De esta manera, los documentos se reúnen en agrupaciones naturales, a saber; fondo, sección, serie (sub-serie), expediente, unidad documento.

EJEMPLO PARA LA CODIFICACIÓN (EXPEDIENTE ÚNICO)

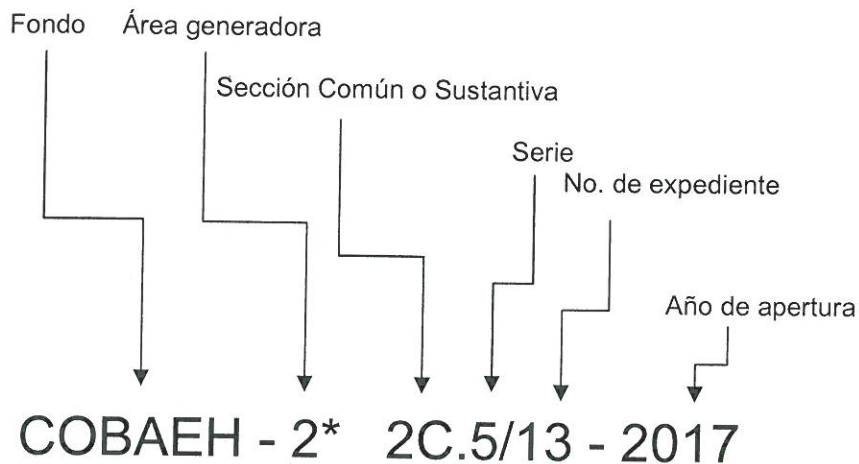

DEFINICIONES Y CRITERIOS DE IDENTIFICACIÓN DE LOS ARCHIVOS

FONDO: Conjunto de documentos generados por el Colegio de Bachilleres del Estado de Hidalgo, en el ejercicio de sus funciones y atribuciones; el fondo se identifica con el nombre de COBAEH.

Ejemplo: **COBAEH**

Área Generadora: Es el número que identifica a cada área donde se genera la actividad. Ejemplo:

—————> **2* DEPARTAMENTO DE ASUNTOS JURÍDICOS**

SECCIÓN (COMÚN O SUSTANTIVA): Es el número de sección que corresponde según el área donde se generó la actividad y va indicando con la letra C para Común y S para Sustantiva. Ejemplo:

—————> **2C. SECCIÓN DE ASUNTOS JURÍDICOS**

SERIE: Es el número de serie consecutiva que corresponde a la sección donde se genera la actividad.

Ejemplo:

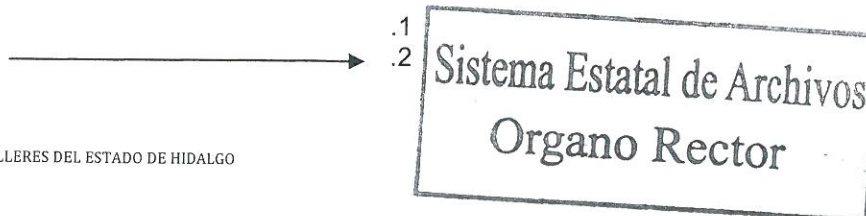

.3
.4

DIAGONAL: Se pondrá entre la serie y el número de expediente. Ejemplo:
Ejemplo:

—————→ .5/13

NÚMERO DE EXPEDIENTE: Es la ordenación que se le da a los expedientes según sea el caso. Este se pondrá con números arábigos.

Ejemplo:



COBAEH-2*2C.5/13

GUIÓN: Separador, se pondrá entre el legajo y el año de apertura. Ejemplo:
Ejemplo:

—————→ 13-2017

AÑO DE APERTURA: Este se indica con los cuatro dígitos del año
Ejemplo:

2017

Sistema Estatal de Archivos
Organo Rector

**EJEMPLO PARA LA CODIFICACIÓN
(EXPEDIENTE DIVIDIDO EN LEGAJOS)**

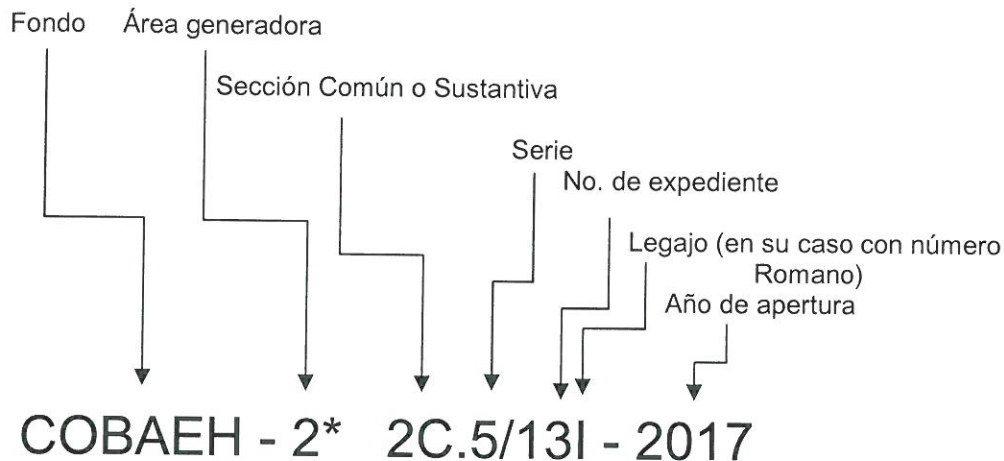

DEFINICIONES Y CRITERIOS DE IDENTIFICACIÓN DE LOS ARCHIVOS

FONDO: Conjunto de documentos generados por el Colegio de Bachilleres del Estado de Hidalgo, en el ejercicio de sus funciones y atribuciones; el fondo se identifica con el nombre de COBAEH.

Ejemplo: **COBAEH**

Área Generadora: Es el número que identifica a cada área donde se genera la actividad Ejemplo:

—————→ **2* DEPTO. DE ASUNTOS JURÍDICOS**

SECCIÓN (COMÚN O SUSTANTIVA): Es el número de sección que corresponde según el área donde se generó la actividad y va indicando con la letra C para Común y S para Sustantiva. Ejemplo:

—————→ **2C. SECCIÓN DE ASUNTOS JURÍDICOS**

SERIE: Es el número de serie consecutiva que corresponde a la sección donde se genera la actividad.

Ejemplo:

—————→ .1
.2
.3
.4

DIAGONAL: Se pondrá entre la serie y el número de expediente.



Ejemplo:

—————>5/13

NÚMERO DE EXPEDIENTE: Es la ordenación que se le da a los expedientes según sea el caso. Este se pondrá con números arábigos.

Ejemplo:



COBAEH-2*2C.5/13I

LEGAJO I (cuando aplique): Este se indica con un número romano después del arábigo, siempre y cuando de un mismo asunto se tenga que dividir el expediente en legajos.

Ejemplo:

COBAEH-2*2C.5/13I ←————

GUIÓN: Separador, se pondrá entre el legajo y el año de apertura. Ejemplo:

—————> 13I -2017

AÑO DE APERTURA: Este se indica con los cuatro dígitos del año
Ejemplo: 2017

NOTA: En caso de que el expediente tenga que dividirse en 2 legajos se codificará de la siguiente manera

COBAEH - 2* 2C.5/13II - 2017

LEGAJO II (cuando aplique): Este se indica con un número romano después del arábigo, siempre y cuando de un mismo asunto se tenga que dividir el expediente en legajos.
Ejemplo:

COBAEH-2*2C.5/13II ←————

GUIÓN: Separador, se pondrá entre el legajo y el año de apertura. Ejemplo:

—————> 13II -2017

AÑO DE APERTURA: Este se indica con los cuatro dígitos del año
Ejemplo: 2017

Sistema Estatal de Archivos
Organo Rector

ACTUALIZACIONES

- 2008.- Se emite para su implantación.
Cuando algún Centro educativo cambia de CEMSaD a Plantel, se actualizará la letra de su área generadora "C" por "P".
- 2009.- C56 cambia a P56; C58 cambia a P58; C70 cambia a P70.
Se agrega un nuevo Centro Educativo: C74 CEMSaD San Miguel Vindhó.
- 2010.- Se agregan tres nuevos Centros Educativos: C75 CEMSaD Bomintzhá, C76 CEMSaD Santiago Tlautla y C77 CEMSaD Apan.
- 2011.- C53 cambia a P53, C59 cambia a P59, C60 cambia a P60, C61 cambia a P61 y C69 cambia a P69.
Se agregan dos nuevos Centros Educativos: C78 CEMSaD Jalpa y C79 CEMSaD Alfajayucan.
Se elimina la serie 11C.16 y se agrega la sección 10S con las series 10S.1 y 10S.2
- 2012.- Se agregan diecisiete nuevos Centros Educativos
P81 Plantel Huejutla, P83 Plantel Tehuetlán, P84 Plantel Chapantongo, P85 Plantel Zimapan II, C86 CEMSaD Huasca de Ocampo, C87 CEMSaD Atengo, C88 CEMSaD El Cid, C89 CEMSaD Cahuazas, C90 CEMSaD Hualula, C91 CEMSaD Carpinteros, C92 CEMSaD Santiago Tezontlale, C93 CEMSaD San Cristóbal, C94 CEMSaD Acoxcatlán, C95 CEMSaD Tamoyón I, C96 CEMSaD Toctitlán, C97 CEMSaD Doxey y C98 CEMSaD Tlahuelompa.
- 2013.- C76 cambia a P76
Se agregan veinte nuevos Centros Educativos
Planteles C80 CEMSaD Jalapa, C82 CEMSaD Huitzila, C99 CEMSaD Hueyapita, C100 CEMSaD San Ildefonso, C117 CEMSaD Acatepec, C118 CEMSaD Santa Catarina, C119 CEMSaD Bocua, C120 CEMSaD El Rayo, C121 CEMSaD Polintotla, C122 CEMSaD Acoyotla, C123 CEMSaD Santa María Quelites, C124 CEMSaD Cuatlimax, C125 CEMSaD Acanoa, C126 CEMSaD Texcaco, C127 CEMSaD Oxeloco, C128 CEMSaD Aguas Blancas, C129 CEMSaD San Mateo, C130 CEMSaD San Juan de las Flores, C131 CEMSaD San Pablo y C132 CEMSaD La Providencia.
- 2014.- C48 cambia a P48, C50 cambia a P50, C51 cambia a P51, C77 cambia a P77, C86 cambia a P86, C87 cambia a P87 Y C88 cambia a P88.
- 2015.- Se agregan dieciséis nuevos Centros Educativos
C101 CEMSaD Atecoxco, C102 CEMSaD Chapulhuacan, C103 CEMSaD Cochoatla, C104 CEMSaD Hueyapa, C105 CEMSaD Julian Villagran, C106 CEMSaD La Gargantilla, C107 CEMSaD Lolotla, C108 CEMSaD Michimaloya, C109 CEMSaD San Antonio El Grande, C110 CEMSaD Santa María Amajac, C111 CEMSaD Santo Tomás, C112 CEMSaD Tlanalapa, C113 CEMSaD Tohuaco II, C114 CEMSaD Yahualica, C115 CEMSaD Tepojaco y C116 CEMSaD Progreso de Obregón.
Se Agregan áreas de Dirección General: 6*Dirección de Administración y Finanzas, 9*Subdirección de Planeación, 10*Subdirección Académica, 12*Subdirección de Servicios Administrativos, 21*Departamento de Sistemas y Tecnologías de La Información, 31*Departamento de Adquisiciones y Procedimientos Licitatorios, 35*Coordinación Zona VI, 36*Departamento de Evaluación y Estadística, 37*Departamento de Servicios Administrativos y 38*Departamento Técnico.
- 2016.- no hay modificaciones
- 2017.- Se agregan las series 11C.21 y 11C.22

Sistema Estatal de Archivos
Organo Rector

CAPITULO V POLÍTICAS INSTITUCIONALES

El Cuadro General de Clasificación Archivística es el instrumento que sirve para clasificar y archivar bajo un solo criterio toda la documentación que generen o reciban las áreas del COBAEH.

Las áreas lo emplearan como instrumento de consulta y los responsables de los archivos de trámite lo usaran como referencia obligada, por ser los responsables de asignar las claves a cada uno de los expedientes que su área le turne para archivo.

El presente cuadro se deberá presentar cada año, por lo que cualquier cambio se deberá de reportar al enlace normativo.

Sistema Estatal de Archivos
Organo Rector

CAPITULO VI FUNCIONES COMUNES Y SUSTANTIVAS

COMUNES

CLAVE	SECCIONES
1C.	LEGISLACIÓN
2C.	ASUNTOS JURÍDICOS
3C.	PROGRAMACIÓN, ORGANIZACIÓN Y PRESUPUESTACIÓN
4C.	RECURSOS HUMANOS
5C.	RECURSOS FINANCIEROS
6C.	RECURSOS MATERIALES Y OBRA PÚBLICA
7C.	SERVICIOS GENERALES
8C.	TECNOLOGÍAS Y SERVICIOS DE LA INFORMACIÓN
9C.	COMUNICACIÓN SOCIAL
10C.	CONTROL Y AUDITORIA DE ACTIVIDADES PÚBLICAS
11C.	PLANEACIÓN, INFORMACIÓN, EVALUACIÓN Y POLÍTICAS
12C.	TRANSPARENCIA Y ACCESO A LA INFORMACIÓN

SUSTANTIVAS

CLAVE	SECCIONES
1S.	ACADEMIA
2S.	DESARROLLO ACADÉMICO
3S.	CAPACITACIÓN Y SEGUIMIENTO DOCENTE
4S.	SERVICIOS EDUCATIVOS
5S.	PSICOPEDAGOGICO
6S.	APOYO ACADÉMICO A CEMSaD
7S.	DESARROLLO INSTITUCIONAL
8S.	CAPACITACIÓN PARA EL TRABAJO
9S.	REGISTRO Y CONTROL ESCOLAR
10S.	PROCESO DE LA JUNTA DE GOBIERNO

Sistema Estatal de Archivos
Organo Rector

CAPITULO VII MARCO JURÍDICO

1. Constitución Política de los Estados Unidos Mexicanos.
2. Ley General de Bienes Nacionales
3. Ley Federal del Trabajo
4. Acuerdo por el que se establecen los Lineamientos a que se sujetará la guarda, custodia y plazo de conservación del Archivo Contable Gubernamental,
5. Norma de Archivo Contable Gubernamental, número NACG 01, emitida por la Secretaría de Hacienda y Crédito Público de la Administración Pública Federal.
6. Constitución Política del Estado de Hidalgo
7. Decreto No. 16 que crea el Colegio de Bachilleres y su Ley Orgánica para el Estado de Hidalgo.
8. Ley del Colegio de Bachilleres del Estado de Hidalgo
9. Ley de Archivos del Estado de Hidalgo
10. Reglamento de la Ley de Archivos del Estado de Hidalgo
11. Ley de Bienes del Estado de Hidalgo.
12. Ley de Transparencia y Acceso a la Información Pública para el Estado de Hidalgo.
13. Ley de Adquisiciones, Arrendamientos y Servicios del Sector Público del Estado de Hidalgo.
14. Ley de Responsabilidades de los Servidores Públicos para el Estado de Hidalgo
14. Estatuto Orgánico del Colegio de Bachilleres del Estado de Hidalgo.
15. Manuales de Organización y Procedimiento del COBAEH.
16. Estructura Orgánica del Colegio de Bachilleres del Estado de Hidalgo, validada por la Comisión Interna de Seguimiento y Cumplimiento a las Medidas de Racionalidad, Disciplina y Eficiencia del Gasto Público (CISCMRDE).
17. Manuales, normas, lineamientos y políticas emitidas por el COBAEH.

**Sistema Estatal de Archivos
Organo Rector**

CAPITULO VIII
ORGANIGRAMA
DIRECCIÓN GENERAL



GOBIERNO DEL ESTADO DE HIDALGO
SECRETARÍA DE EDUCACIÓN PÚBLICA
COLEGIO DE BACHILLERES DEL ESTADO DE HIDALGO
ESTRUCTURA VALIDADA
ABRIL 2015

NIVEL

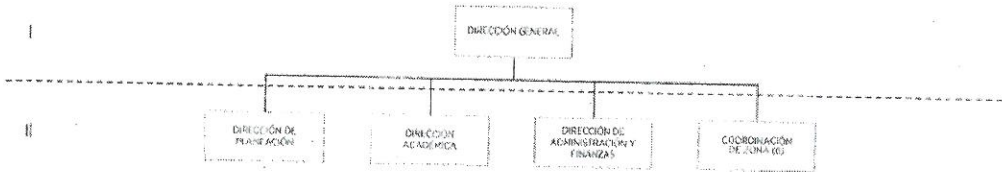

AUTORIZÓ
LA COMISIÓN INTERNA DE SEGUIMIENTO Y CUMPLIMIENTO
DE LAS MEDIDAS DE RACIONALIDAD, DISCIPLINA Y
EFICIENCIA DEL GASTO PÚBLICO

LIC. AUNARD AGUSTÍN DE LA ROCHA WAITE
SECRETARIO DE FINANZAS Y ADMINISTRACIÓN

LIC. FLOR DE MARIA LOPEZ GONZALEZ
SECRETARIA DE CONTRALORIA Y TRANSPARENCIA
GUBERNAMENTAL

RESUMEN DE PLAZAS		
NIVEL	PLAZAS	TOTAL
I	DIRECTOR GENERAL	1
II	DIRECTOR DE AREA	10
III	SUBDIRECTOR DE AREA	5
IV	ENCARGADO DE DEPARTAMENTO	10
	TOTAL	33

Sistema Estatal de Archivos
Organo Rector



GOBIERNO DEL ESTADO DE HIDALGO
SECRETARÍA DE EDUCACIÓN PÚBLICA
COLEGIO DE BACHILLERES DEL ESTADO DE HIDALGO
ESTRUCTURA VALIDADA
ABRIL 2015

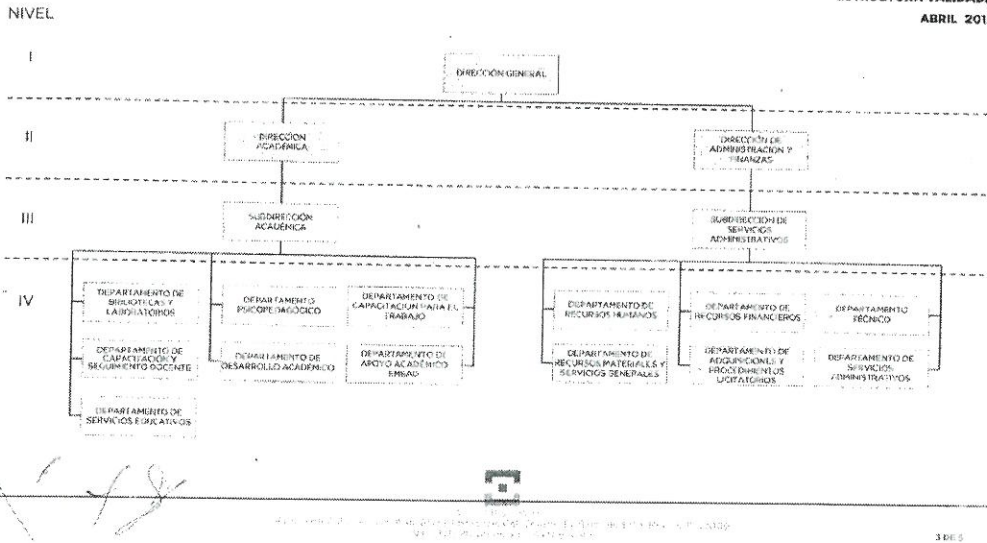

GOBIERNO DEL ESTADO DE HIDALGO
SECRETARÍA DE EDUCACIÓN PÚBLICA
COLEGIO DE BACHILLERES DEL ESTADO DE HIDALGO
ESTRUCTURA VALIDADA
ABRIL 2015

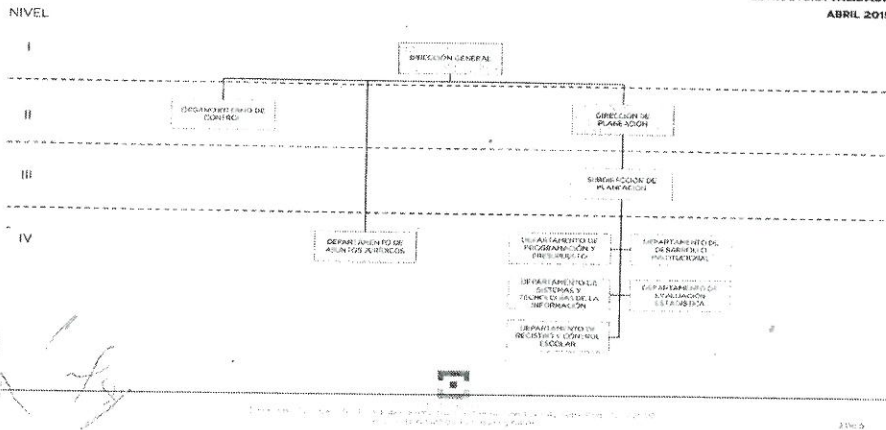

Sistema Estatal de Archivos
Organo Rector



SECRETARÍA TÉCNICA DE LA GUBERNACIÓN



GOBIERNO DEL ESTADO DE HIDALGO
SECRETARÍA DE EDUCACIÓN PÚBLICA
COLEGIO DE BACHILLERES DEL ESTADO DE HIDALGO
CENTRO DE EDUCACIÓN MEDIA A DISTANCIA (CEMSAD)
ESTRUCTURA VALIDADA
ABRIL 2015

NIVEL ESTRUCTURA REPRESENTADA CON FINES ENUNCIATIVOS, NO CUANTIFICADA EN EL TOTAL DE PLAZAS POR LAS CARACTERÍSTICAS Y PARTICULARIDADES EN SU TABULADOR DE SUELDOS

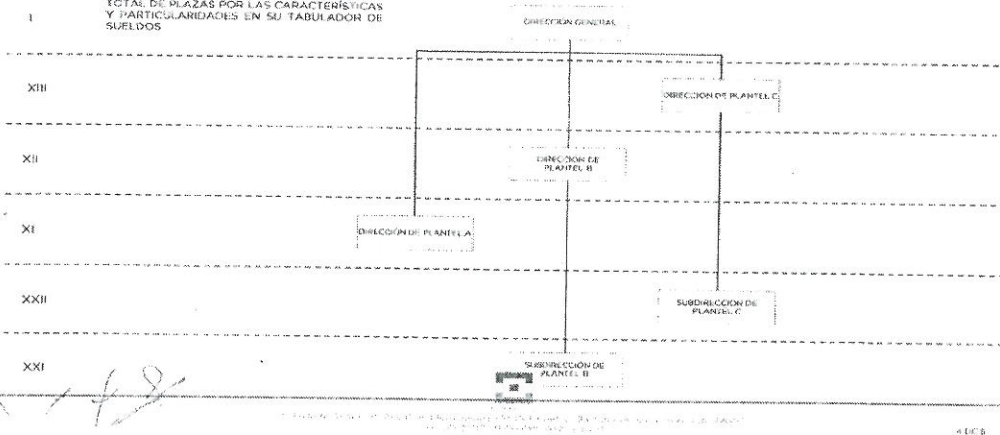

SECRETARÍA TÉCNICA DE LA GUBERNACIÓN



GOBIERNO DEL ESTADO DE HIDALGO
SECRETARÍA DE EDUCACIÓN PÚBLICA
COLEGIO DE BACHILLERES DEL ESTADO DE HIDALGO
CENTROS DE EDUCACIÓN MEDIA SUPERIOR A DISTANCIA
ESTRUCTURA VALIDADA
ABRIL 2015

NIVEL ESTRUCTURA REPRESENTADA CON FINES ENUNCIATIVOS, NO CUANTIFICADA EN EL TOTAL DE PLAZAS POR LAS CARACTERÍSTICAS Y PARTICULARIDADES EN SU TABULADOR DE SUELDOS

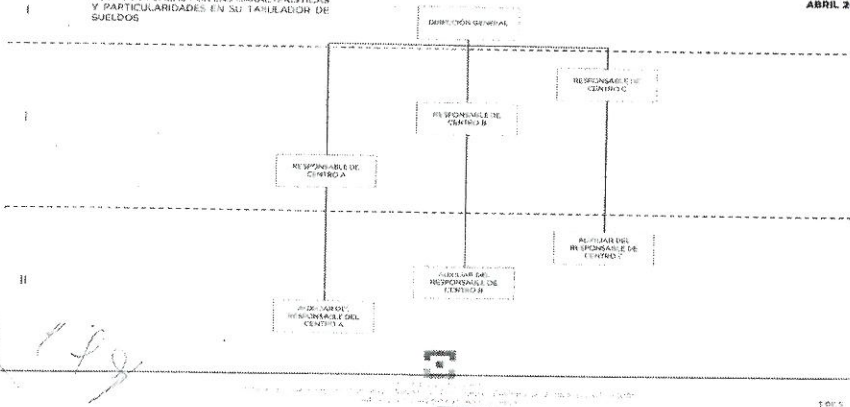

1.- AREAS

Sistema Estatal de Archivos
Organo Rector

NUMERO	ÁREA
01*	DIRECCIÓN GENERAL
2*	DEPARTAMENTO DE ASUNTOS JURÍDICOS
4*	DIRECCIÓN DE PLANEACIÓN
5*	DIRECCIÓN ACADÉMICA
6*	DIRECCIÓN DE ADMINISTRACIÓN Y FINANZAS
7*	COORDINACIÓN DE ZONA I
8*	COORDINACIÓN DE ZONA II
9*	SUBDIRECCIÓN DE PLANEACIÓN
10*	SUBDIRECCIÓN ACADÉMICA
12*	SUBDIRECCIÓN DE SERVICIOS ADMINISTRATIVOS
15*	DEPARTAMENTO DE PROGRAMACIÓN Y PRESUPUESTO
16*	DEPARTAMENTO DE DESARROLLO ACADÉMICO
17*	DEPARTAMENTO DE BIBLIOTECAS Y LABORATORIOS
18*	DEPARTAMENTO DE RECURSOS FINANCIEROS
21*	DEPARTAMENTO DE SISTEMAS Y TECNOLOGÍAS DE LA INFORMACIÓN
22*	DEPARTAMENTO DE CAPACITACIÓN PARA EL TRABAJO
23*	DEPARTAMENTO DE CAPACITACIÓN Y SEGUIMIENTO DOCENTE
24*	DEPARTAMENTO DE RECURSOS MATERIALES Y SERVICIOS GENERALES
25*	DEPARTAMENTO DE REGISTRO Y CONTROL ESCOLAR
26*	DEPARTAMENTO DE APOYO ACADÉMICO A EMSAD
27*	DEPARTAMENTO DE SERVICIOS EDUCATIVOS
28*	DEPARTAMENTO DE RECURSOS HUMANOS
29*	DEPARTAMENTO DE DESARROLLO INSTITUCIONAL
30*	DEPARTAMENTO PSICOPEDAGOGICO
31*	DEPARTAMENTO DE ADQUISICIONES Y PROCESOS LICITATORIOS
32*	COORDINACIÓN DE ZONA III
33*	COORDINACIÓN DE ZONA IV
34*	COORDINACIÓN DE ZONA V
35*	COORDINACIÓN ZONA VI
36*	DEPARTAMENTO DE EVALUACIÓN Y ESTADÍSTICA
37*	DEPARTAMENTO DE SERVICIOS ADMINISTRATIVOS
38*	DEPARTAMENTO TÉCNICO

Sistema Estatal de Archivos
Organo Rector

2.-CENTROS EDUCATIVOS

NUMERO	PLANTEL Ó CEMSaD
P1*	PLANTEL CARDONAL
P2*	PLANTEL NOPALA
P3*	PLANTEL TENANGO DE DORIA
P4*	PLANTEL ZIMAPÁN
P5*	PLANTEL TLANCHINOL
P6*	PLANTEL TOLCAYUCA
P7*	PLANTEL ZEMPOALA
P8*	PLANTEL CUAUTEPEC
P9*	PLANTEL TECOZAUTLA
P10*	PLANTEL AHUATITLA
P11*	PLANTEL CHILCUAUTLA
P12*	PLANTEL EMILIANO ZAPATA
P13*	PLANTEL FRANCISCO I. MADERO
P14*	PLANTEL MINERAL DE LA REFORMA
P15*	PLANTEL SAN AGUSTIN TLAXIACA
P16*	PLANTEL TASQUILLO
P17*	PLANTEL HUICHAPAN
P18*	PLANTEL TIANGUISTENGO
P19*	PLANTEL ATOTONILCO DE TULA
P20*	PLANTEL ZAPOTLAN
P21*	PLANTEL TULA DE ALLENDE
C22*	CEMSaD DURANGO
C23*	CEMSaD LAS PIEDRAS
C24*	CEMSaD SANTA MARÍA MACÚA
P25*	PLANTEL TEPEAPULCO
C26*	CEMSaD CHANTASCO
C27*	CEMSaD CIENEGUILLA
C28*	CEMSaD GUNDHÓ
P29*	PLANTEL ACTOPAN
P30*	PLANTEL LOS OTATES
C31*	CEMSaD ACAPA
C32*	CEMSaD IXTACZOQUICO
C33*	CEMSaD JUÁREZ
C34*	CEMSaD MINERAL DEL CHICO
C35*	CEMSaD SAN JUAN AHUEHUECO
C36 *	CEMSaD HUIITEPEC
C37*	CEMSaD XUCHITLÁN LOLOTLA
P38*	PLANTEL TELLEZ
P39*	PLANTEL XOCHIATIPAN
C40*	CEMSaD CHALAHUITE
C41*	CEMSaD EL IXTLE

Sistema Estatal de Archivos
Organo Rector

C42*	CEMSaD LA PALMA
C43*	CEMSaD SAN ESTEBAN
C44*	CEMSaD SAN MIGUEL
C45*	CEMSaD TLACOLULA
C46*	CEMSaD CUATOLOL
C47*	CEMSaD JILIAPAN
P48*	PLANTEL LA MISIÓN
C49*	CEMSaD NICOLÁS FLORES
P50*	PLANTEL PIEDRA HINCADA
P51*	PLANTEL SAN LORENZO ACHIOTEPEC
C52*	CEMSaD TLAXCALILLA
P53*	PLANTEL XUCHITLÁN SAN SALVADOR
C54*	CEMSaD SAN AGUSTÍN METZQUITILÁN
C55*	CEMSaD SANTA TERESA
P56*	PLANTEL SANTIAGO DE ANAYA
C57*	CEMSaD XOCHIMILCO
P58*	PLANTEL MECATLÁN
P59*	PLANTEL PISAFLORES
P60*	PLANTEL TECOCOMULCO DE JUÁREZ
P61*	PLANTEL ACATLÁN
P62*	PLANTEL ALMOLOYA
P63*	PLANTEL HUAZALINGO
P64*	PLANTEL JALTOCÁN
C65*	CEMSaD PAPANLATLA
P66*	PLANTEL SAN BARTOLO TUTOTEPEC
P67*	PLANTEL SANTA CRUZ
C68*	CEMSaD XOCHICOATLÁN
P69*	PLANTEL ORIZABITA
P70*	PLANTEL TLAHUELILPAN
C71*	CEMSaD YATIPÁN
P72*	PLANTEL TIZAYUCA
P73*	PLANTEL TULANCINGO
C74	CEMSaD SAN MIGUEL VINDHÓ
C75	CEMSaD BOMINTZHÁ
P76	PLANTEL SANTIAGO TLAUTLA
P77	PLANTEL APAN
C78	CEMSaD JALPA
C79	CEMSaD ALFAJAYUCAN
P80	CEMSAD JALAPA
P81	PLANTEL HUEJUTLA
P82	CEMSaD HUITZILA
P83	PLANTEL TEHUETLÁN
P84	PLANTEL CHAPANTONGO
P85	PLANTEL ZIMAPAN II
P86	PLANTEL HUASCA DE OCAMPO
P87	PLANTEL ATENGO
P88	PLANTEL EL CID

Sistema Estatal de Archivos
Organo Rector

C89	CEMSaD CAHUAZAS
C90	CEMSaD HUALULA
C91	CEMSaD CARPINTEROS
C92	CEMSaD SANTIAGO TEZONTLALE
C93	CEMSaD SAN CRISTOBAL
C94	CEMSaD ACOXCATLAN
C95	CEMSaD TAMOYÓN I
C96	CEMSaD TOCTITLAN
C97	CEMSaD DOXEY
C98	CEMSaD TLAHUELOMPA
C99	CEMSaD HUEYAPITA
C100	CEMSaD SAN ILDEFONSO
C101	CEMSaD ATECOXCO
C102	CEMSaD CHAPULHUACAN
C103	CEMSaD COCHOTLA
C104	CEMSaD HUEYAPA
C105	CEMSaD JULÍAN VILLAGRAN
C106	CEMSaD LA GARGANTILLA
C107	CEMSaD LOLOTLA
C108	CEMSaD MICHIMALOYA
C109	CEMSaD SAN ANTONIO EL GRANDE
C110	CEMSaD SANTA MARIA AMAJAC
C111	CEMSaD SANTO TOMAS
C112	CEMSaD TLANALAPA
C113	CEMSaD TOHUACO II
C114	CEMSaD YAHUALICA
C115	CEMSaD TEPOJACO
C116	CEMSaD PROGRESO DE OBREGON
C117	CEMSaD ACATEPEC
C118	CEMSaD SANTA CATARINA
C119	CEMSaD BOCUA
C120	CEMSaD EL RAYO
C121	CEMSaD POLINTOTLA
C122	CEMSaD ACOYOTLA
C123	CEMSaD SANTA MARIA QUELITES
C124	CEMSaD CUATLIMAX
C125	CEMSaD ACANOA
C126	CEMSaD TEXCACO
C127	CEMSaD OXELOCO
C128	CEMSaD AGUAS BLANCAS
C129	CEMSaD SAN MATEO
C130	CEMSaD SAN JUAN DE LAS FLORES
C131	CEMSaD SAN PABLO
C132	CEMSaD LA PROVIDENCIA

Sistema Estatal de Archivos
Organo Rector

CAPÍTULO IX CUADRO GENERAL DE CLASIFICACIÓN ARCHIVÍSTICA

FUNCIONES COMUNES

CLAVE	SECCIÓN 1C. LEGISLACIÓN
	SERIE
1C.1	Disposiciones legales en la materia
1C.3	Leyes
1C.4	Códigos
1C.5	Convenios y Tratados Internacionales
1C.6	Decretos
1C.7	Reglamentos
1C.8	Acuerdos generales
1C.9	Circulares
1C.10	Instrumentos Jurídicos Consensuales (convenios, bases de colaboración, acuerdos, etc.)
1C.13	Periódico Oficial del Estado (publicaciones en el)
1C.15	Comités y subcomités de normalización

*Sistema Estatal de Archivos
Órgano Rector*

CLAVE	SECCIÓN 2C. ASUNTOS JURÍDICOS
	SERIE
2C.1	Disposiciones jurídicas en la materia
2C.2	Programas y proyectos en la materia
2C.3	Registro y certificación de firmas
2C.4	Registro y certificación de firmas acreditadas ante la dependencia
2C.5	Actuaciones y representaciones en materia legal
2C.6	Asistencia, consulta y asesorías
2C.7	Estudios, dictámenes e informes
2C.8	Juicios contra la dependencia
2C.9	Juicios de la dependencia
2C.10	Amparos
2C.11	Interposición de recursos administrativos
2C.12	Opiniones técnico jurídicas
2C.13	Inspección y designación de peritos
2C.14	Desfalcos, peculados, fraudes y cohechos
2C.15	Notificaciones
2C.16	Inconformidades y peticiones
2C.17	Delitos y fallas
2C.18	Derechos Humanos

Sistema Estatal de Archivos
Organo Rector

CLAVE	SECCIÓN 3 C PROGRAMACIÓN, ORGANIZACIÓN Y PRESUPUESTACIÓN	SERIE
3C.1	Disposiciones en materia de programación	
3C.3	Procesos de Programación	
3C.5	Registro Programático de Proyectos Institucionales	
3C.7	Programas operativos anuales	
3C.9	Programas y proyectos en materia de organización	
3C.11	Integración y dictamen de manuales de organización	
3C.12	Normas y lineamientos de procesos / procedimientos	
3C.13	Acciones de Modernización administrativa	
3C.14	Certificaciones de Calidad de procesos y servicios administrativos	
3C.17	Disposiciones en materia de presupuestación	
3C.18	Programas y proyectos en materia de presupuesto	
3C.19	Análisis financiero y presupuestal	
3C.20	Evaluación y control del ejercicio presupuestal	

Sistema Estatal de Archivos
Organo Rector

CLAVE	SECCIÓN 4C RECURSOS HUMANOS
	SERIE
4C.1	Disposiciones en materia de recursos humanos
4C.2	Programas y proyectos en materia de recursos humanos
4C.3	Expediente único de personal
4C.5	Nómina de pago de personal
4C.6	Reclutamiento y selección de personal
4C.8	Control de asistencia (vacaciones, descansos, licencias, incapacidades, etc.)
4C.10	Descuentos
4C.11	Estímulos y recompensas
4C.12	Evaluaciones y promociones
4C.16	Control de prestaciones en materia económica (SAR, seguros, etc.)
4C.17	Jubilaciones y pensiones
4C.19	Becas
4C.20	Relaciones laborales (Comisiones Mixtas, sindicato de trabajadores al servicio del Estado, condiciones laborales)
4C.23	Sevicio social de áreas administrativas
4C.25	Censo de personal
4C.26	Expedición de constancias y credenciales

Sistema Estatal de Archivos
Organo Rector

CLAVE	SECCIÓN 5C. RECURSOS FINANCIEROS
	SERIE
5C.1	Disposiciones en materia de recursos financieros
5C.2	Programas y proyectos sobre recursos financieros y contabilidad
5C.3	Gastos o egresos por partida presupuestal
5C.4	Ingresos
5C.6	Registros contables (glosa)
5C.10	Financiamiento externo
5C.15	Transferencias de presupuesto
5C.16	Ampliaciones de presupuesto
5C.17	Registro y control de pólizas de ingresos
5C.18	Registro y control de pólizas de egresos
5C.19	Pólizas de diario
5C.20	Compras directas
5C.21	Garantías, fianzas y depósitos
5C.22	Control de cheques
5C.23	Conciliaciones
5C.24	Estados financieros
5C.25	Auxiliares de cuentas
5C.26	Estado del Ejercicio de Presupuesto
5C.27	Fondo Rotatorio

Sistema Estatal de Archivos
Organo Rector

CLAVE	SECCIÓN 6C. RECURSOS MATERIALES Y OBRA PÚBLICA
	SERIE
6C.1	Disposiciones en materia de recursos materiales, obra pública, conservación y mantenimiento
6C.2	Programas y proyectos en materia de recursos materiales, obra pública, conservación y mantenimiento
6C.3	Licitaciones
6C.4	Adquisiciones
6C.6	Contratos
6C.7	Seguros y fianzas
6C.9	Bitácora de obra pública
6C.11	Precios unitarios en obra pública y servicios
6C.12	Asesoría técnica en materia de obra pública
6C.13	Conservación y mantenimiento de la infraestructura física
6C.14	Registro de proveedores y contratistas
6C.15	Arrendamientos
6C.17	Inventario físico y control de bienes muebles
6C.17.1	Resguardo mobiliario y equipo de dirección general
6C.17.2	Resguardo mobiliario y equipo de centros educativos
6C.17.3	Resguardo de libros
6C.17.4	Entrega-recepción de mobiliario
6C.18	Inventario físico y control de insumos
6C.19	Almacenamiento, control y distribución de bienes muebles
6C.20	Disposiciones y sistemas de abastecimiento y almacenes
6C.21	Control de calidad de bienes e insumos
6C.22	Control y seguimiento de obras y remodelaciones
6C.23	Comités y subcomités de adquisiciones, arrendamientos y servicios
6C.24	Comité de enajenación de bienes muebles e inmuebles

Sistema Estatal de Archivos
Organo Rector

CLAVE	SECCIÓN 7C SERVICIOS GENERALES
	SERIE
7C.1	Disposiciones en materia de servicios generales
7C.2	Programas y proyectos en servicios generales
7C.3	Servicios básicos (energía eléctrica, agua, predial, etc.)
7C.5	Servicios de seguridad y vigilancia
7C.8	Servicios de telefonía, telefonía celular y radiolocalización
7C.10	Servicios especializados de mensajería
7C.11	Mantenimiento, conservación e instalación de mobiliario
7C.12	Mantenimiento, conservación e instalación de equipo de computo
7C.13	Control de parque vehicular
7C.14	Vales de combustible
7C.15	Control y servicios en auditorios y salas
7C.16	Protección civil

Sistema Estatal de Archivos
Organo Rector

CLAVE	8C. TECNOLOGÍAS Y SERVICIOS DE LA INFORMACIÓN
	SERIE
8C.1	Disposiciones en materia de telecomunicaciones
8C.4	Desarrollo e infraestructura de telecomunicaciones
8C.5	Desarrollo e infraestructura del portal de Internet de la dependencia
8C.9	Desarrollo informático
8C.10	Seguridad informática
8C.11	Desarrollo de sistemas
8C.13	Control y desarrollo del parque informático
8C.16	Administración y servicios de archivo
8C.17	Administración y servicios de correspondencia
8C.18	Administración y servicios de bibliotecas
8C.21	Instrumentos de consulta y control de archivos
8C.25	Servicios y productos en Internet e intranet

*Sistema Estatal de Archivos
Organo Rector*

CLAVE	SECCIÓN 9 C. COMUNICACIÓN SOCIAL
	SERIE
9C.1	Disposiciones en materia de comunicación social y relaciones públicas
9C.2	Programas y proyectos de comunicación social
9C.3	Publicaciones e impresos institucionales
9C.4	Materia multimedia
9C.6	Boletines y entrevistas para medios
9C.14	Actos y eventos oficiales
9C.16	Invitaciones y felicitaciones
9C.18	Encuestas de opinión

Sistema Estatal de Archivos
Organo Rector

CLAVE	SECCIÓN 10C. CONTROL Y AUDITORIA DE ACTIVIDADES PÚBLICAS SERIE
10C.1	Disposiciones en materia de control y auditoria
10C.2	Programas y proyectos en materia de control y auditoria
10C.3	Auditoría
10C.7	Participantes en comités
10C.14	Declaraciones patrimoniales
10C.15	Actas de entrega a recepción

Sistema Estatal de Archivos
Órgano Rector

CLAVE	SECCIÓN 11C. PLANEACIÓN, INFORMACIÓN, EVALUACIÓN Y POLÍTICAS
	SERIE
11C.1	Disposiciones en materia de información y evaluación
11C.2	Disposiciones en materia de planeación
11C.4	Programas y proyectos de información y evaluación
11C.9	Sistemas de información estadística de la dependencia
11C.11	Captación, producción y difusión de la información estadística
11C.12	Desarrollo de encuestas
11C.13	Evaluación de programas de acción
11C.14	Informes mensuales y anuales de labores
11C.17	Indicadores
11C.18	Indicadores de desempeño, calidad y productividad
11C.21	Disposiciones en materia de equidad de genero
11C.22	Programas y proyectos materia de equidad de genero

Sistema Estatal de Archivos
Organo Rector

CLAVE	SECCIÓN 12C. TRANSPARENCIA Y ACCESO A LA INFORMACIÓN
	SERIE
12C.1	Disposiciones en materia de acceso a la información
12C.2	Programas y proyectos de acceso a la información
12C.4	Unidades de enlace
12C.6	Solicitudes de acceso a la información
12C.7	Portal de transparencia
12C.8	Clasificación de información reservada
12C.9	Clasificación de información confidencial
12C.10	Sistemas de datos personales
12C.11	Instituto estatal de acceso a la información

Sistema Estatal de Archivos
Órgano Rector

FUNCIONES SUSTANTIVAS

CLAVE	SECCIÓN 1S. ACADEMIA
	SERIE
1S.1	Gestión del SUTACOBAEH
1S.2	Sistema Nacional de Bachillerato
1S.3	Reuniones Académicas
1S.4	Proyectos Académicos por convocatoria
1S.5	Exámenes y evaluaciones
1S.6	Capacitaciones cursos y talleres
1S.7	Supervisiones Académicas
1S.8	Programas Multidisciplinarios de Apoyo
1S.9	Gestión del Personal Docente
1S.10	Cargas horarias

Sistema Estatal de Archivos
Organo Rector

CLAVE	SECCIÓN 2S. DESARROLLO ACADÉMICO
	SERIE
2S.1	Banco de Reactivos
2S.2	Calendarios
2S.2.1	Entrega de información a planteles
2S.2.2	Acompañamiento docente
2S.5	Clave de asignaturas
2S.9	Seguimiento a la Reforma Integral de Educación Media Superior
2S.9.1	Planes y Programas de Estudio
2S.9.2	Mapas Curriculares
2S.9.3	Especificación por disciplina
2S.9.4	Temarios
2S.9.5	Proyectos de Trabajos Académicos

Sistema Estatal de Archivos
Organo Rector

CLAVE	SECCION 3S. CAPACITACION Y SEGUIMIENTO DOCENTE
	SERIE
3S.7	Proceso de Ingreso, Promoción, Permanencia, Ascenso y Permuta de Trabajadores Académicos

Sistema Estatal de Archivos
Órgano Rector

CLAVE	SECCION 4S. SERVICIOS EDUCATIVOS
	SERIE
4S.2	Carpetas técnicas de eventos socioculturales
4S.6	Actividades paraescolares

Sistema Estatal de Archivos
Organo Rector

CLAVE	SECCION 5S. PSICOPEDAGOGICO
	SERIE
5S.2	Seguimiento de Egresados
5S.4	Informes mensuales de orientadores
5S.7	Seguimiento de casos

Sistema Estatal de Archivos
Organo Rector

CLAVE	SECCION 6S. APOYO ACADEMICO A CEMSaD
	SERIE
6S.1	Cambios de adscripción docente

Sistema Estatal de Archivos
Organo Rector

CLAVE	SECCION 7S. DESARROLLO INSTITUCIONAL
	SERIE
7S.1	Cartas Descriptivas de Proyectos Sustantivos
7S.2	Fondo de Fortalecimiento a la Autonomía de Gestión de la Educación Media Superior (FFAGEMS)
7S.3	Informe de Rendición de Cuentas (CONAEDU)

Sistema Estatal de Archivos
Organo Rector

CLAVE	SECCION 8S. CAPACITACION PARA EL TRABAJO
	SERIE
8S.1	Certificación de normas técnicas de competencia laboral
8S.3	Informes de apertura semestral

Sistema Estatal de Archivos
Organo Rector

CLAVE	SECCION 9S. REGISTRO Y CONTROL ESCOLAR
	SERIE
9S.1	Expediente de alumnos
9S.1.1	Electrónicos
9S.1.2	Físicos
9S.4	Matrícula escolar
9S.5	Supervisión escolar de procesos de control escolar en los planteles
9S.6	Actas de evaluación
9S.6.1	Ordinaria
9S.6.2	Recuperación
9S.6.3	Especial
9S.6.4	Extraordinaria
9S.6.5	Extemporánea
9S.7	Reporte de Bajas de alumnos
9S.8	Certificados de estudios de alumnos
9S.8.2	Certificados de terminación no entregados
9S.8.3	Certificados parciales
9S.8.4	Duplicado de Certificados de terminación
9S.9	Certificados cancelados
9S.11	Seguimiento de Becas
9S.11.1	Estatales
9S.11.2	Federales
9S.12	Reporte de Registro de Certificados de Terminación de Estudios
9S.13	Reporte de Estado de Kardex
9S.15	Listas de Alumnos Vigentes
9S.16	Altas y bajas en el Seguro Facultativo IMSS
9S.17	Seguro contra accidentes escolares
9S.19	Beneficiarios del Programa Estimulando con computadoras

Sistema Estatal de Archivos
Organo Rector



CLAVE	SECCIÓN 10S. PROCESO DE LA JUNTA DE GOBIERNO
	SERIE
	SUBSERIE
10S.1	Sesiones
10S.1.1	Ordinarias
10S.1.2	Extraordinarias

Sistema Estatal de Archivos
Organo Rector

CAPITULO X GLOSARIO

ADMINISTRACIÓN DE DOCUMENTOS.- Conjunto de métodos y prácticas destinadas a planear, dirigir y controlar la producción, circulación, organización, conservación, uso, selección y destino final de los documentos de archivo.

ARCHIVO.- Conjunto de documentos producidos o recibidos por cualquier individuo que se conservan de forma organizada para servir como fuente de información general.

ÁREA GENERADORA: Son la Junta de Gobierno, Direcciones y Subdirecciones de área, Coordinaciones, Departamentos, Planteles y CEMSaD'S, de acuerdo a la estructura orgánica, que en el ejercicio y cumplimiento de sus funciones y atribuciones reciben o producen documentos de archivo y por lo tanto conforman expedientes.

BAJA DOCUMENTAL: Eliminación de aquella documentación que no contenga valores históricos y que haya prescrito en sus valores administrativos, legales y fiscales.

CEMSaD.- Centro de Educación Media Superior a Distancia.

COBAEH.- Colegio de Bachilleres del Estado de Hidalgo.

CISCMRDE.- Comisión Interna de Seguimiento y Cumplimiento a las Medidas de Racionalidad, Disciplina y Eficiencia en el Gasto Público.

CONSERVACIÓN DE ARCHIVOS: Conjunto de procedimientos y medidas destinados a asegurar la preservación y la prevención de alteraciones físicas y de información de los documentos de archivo.

CRIH.- Centro de Rehabilitación Integral de Hidalgo.

CTEEMS.- Consejo Técnico Escolar de la Educación Media Superior

CUADRO GENERAL DE CLASIFICACIÓN.- Instrumento Técnico que refleja la estructura de un archivo en base a las atribuciones y funciones de cada entidad o dependencia.

DATOS PERSONALES.- Información relativa a una persona física, identificada o identificable, entre otra, la relativa a su origen étnico o racial, o que esté referida a las características físicas, morales o emocionales, a su vida afectiva y familiar, domicilio, número telefónico, correo electrónico, patrimonio, ideología y opiniones políticas, creencias o convicciones religiosas o filosóficas, los estados de salud físicos o mentales, las preferencias sexuales, u otras análogas que afecten su intimidad, honor y dignidad.

DESTINO FINAL: Selección en los archivos de concentración de aquellos expedientes cuyo plazo de conservación o uso ha prescrito, con el fin de darlos de baja o transferirlos a un archivo histórico.

DEPURACIÓN: Se entiende como el proceso de selección final de los documentos que serán conservados de manera permanente, de aquellos que por su irrelevancia deben de eliminarse.

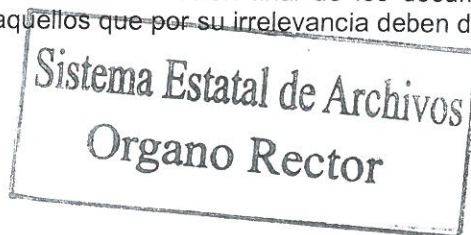

D.G.B.- Dirección General de Bachillerato.

DOCUMENTO.- Toda la información registrada en cualquier soporte, desde el papel hasta el disco óptico, y que el procedimiento empleado para transmitir la información puedan ser: Textuales, iconográficos, sonoros, audiovisuales y electrónicos o informáticos.

DOCUMENTACIÓN ACTIVA: Aquélla necesaria para el ejercicio de las atribuciones de las Unidades Administrativas, de uso frecuente, sujeta a un proceso administrativo o de gestión, y que se conserva en el archivo de trámite.

DOCUMENTO DE ARCHIVO: Aquel documento que registra un hecho, acto administrativo, jurídico, fiscal o contable, creado, recibido, manejado y usado en el ejercicio de las facultades y actividades de los sujetos obligados.

DOCUMENTOS DE CONCENTRACIÓN: Aquellos que ya no son inmediatamente necesarios para un proceso administrativo o de gestión y deberán ser concentrados para su resguardo y conservación en el área específica de un archivo.

DOCUMENTOS DE TRÁMITE: Aquellos que estén sujetos a un proceso administrativo o de gestión.

DOCUMENTO ELECTRÓNICO.- contenido integrado en un archivo electrónico mediante un programa de computador, el cual es generado, transferido, comunicado o archivado en medios electrónicos, ópticos y permite una representación material para producir las decisiones, voluntades, exigencias, requerimientos y políticas de alguna institución, organización o persona.

DOCUMENTOS HISTÓRICOS: Aquellos que sean determinados como de valor relevante para la memoria documental del Estado.

EMSaD.- Educación Media Superior a Distancia.

EXPEDIENTE: Unidad documental constituida por uno o varios documentos de archivo, ordenados y relacionados por un mismo asunto, actividad o trámite.

EXPURGO: Consiste en el retiro de los documentos de archivo repetidos o inútiles contenidos en un expediente determinado, durante la formación previa a su transferencia al Archivo de Concentración.

FFAGEMS.- Fondo de Fortalecimiento a la Autonomía de Gestión de la Educación Media Superior

FONDO: Conjunto de documentos generados por el Colegio de Bachilleres del Estado de Hidalgo, en el ejercicio de sus funciones y atribuciones; el fondo se identifica con el nombre de COBAEH.

FUNCIONES COMUNES.- Son las acciones administrativas que sirven de apoyo para el ejercicio de las competencias para las que ha sido creado el organismo.

FUNCIONES SUSTANTIVAS.- Son las acciones administrativas que constituyen la razón de ser del organismo.

ILCE.- Instituto Latinoamericano de la Comunicación Educativa.

Sistema Estatal de Archivos
Órgano Rector

INFORMACIÓN CONFIDENCIAL.- Es la que contiene datos personales que se encuentran en posesión de alguno de los sujetos obligados y sobre la que no puede realizarse ningún acto o hecho sin la autorización debida de los titulares o sus representantes legales.

INFORMACIÓN PÚBLICA GUBERNAMENTAL.- Información contenida en los documentos que generen, obtengan, adquieran, transformen o se encuentren en posesión de los servidores públicos, así como la que derive de las estadísticas elaboradas para la toma de decisiones y cumplimiento de las funciones constitucionales y legales de las Autoridades correspondientes.

INFORMACIÓN RESERVADA.- Aquella clasificada con carácter temporal como restringida al acceso del público, considerada dentro de las hipótesis que señala el Artículo 27 de la Ley de Transparencia y Acceso a la Información Pública Gubernamental para el Estado de Hidalgo.

IMSS.- Instituto Mexicano del Seguro Social.

ISSSTE.- Instituto de Seguridad y Servicios Sociales de los Trabajadores del Estado.

PAAGES.- Proyecto para el Avance de la Autonomía de Gestión Escolar.

PLAZO DE CONSERVACIÓN: Periodo de guarda de la documentación en los archivos de trámite, de concentración e histórico. Consiste en la combinación de la vigencia documental, el término precautorio, el periodo de reserva, en su caso, y los periodos adicionales establecidos en los Lineamientos Generales de Archivo.

RIEMS.- Reforma Integral de la Educación Media Superior.

SAR.- Sistema de Ahorro para el Retiro.

SECCIÓN.- Es la función sustantiva o común que se va a catalogar.

SEP.- Secretaría de Educación Pública.

SERIE.- Es el nombre representativo del conjunto de expedientes de estructura y contenido homogéneo.

SNB.- Sistema Nacional de Bachillerato.

SUBFONDO. - Es la división utilizada para demarcar la unidad administrativa específica y sustantiva establecida para el fondo.

TRANSFERENCIA: Traslado controlado y sistemático de expedientes de consulta esporádica de un archivo de trámite al archivo de concentración (transferencia primaria) y de expedientes que deben conservarse de manera permanente, del archivo de concentración al archivo histórico (transferencia secundaria).

VIGENCIA DOCUMENTAL: Período durante el cual un documento de archivo mantiene sus valores administrativos, legales y fiscales, de conformidad con las disposiciones jurídicas vigentes y aplicables.

Sistema Estatal de Archivos
Organo Rector

CAPITULO XI DIRECTORIO

M. en C. Gloria Edith Palacios Almón
Directora General del COBAEH

Mtro. César Ortiz López
Director Académico

Ing. Marco Antonio Ramírez Valtierra
Director de Planeación y Programación

Lic. Armando Cornejo Vargas
Director de Servicios Administrativos

Lic. Arturo Ramírez Mendoza
Coordinador de Zona I

Lic. Armando Zambrano López
Coordinador de Zona II

Lic. Juan Moran Chávez
Coordinador de Zona III

Lic. Alejandro Oscar Santander Jiménez
Coordinador de Zona IV

Lic. Clemente Salazar Olivares
Coordinador de Zona V

Lic. Saúl Olvera Medina
Coordinador de Zona VI

**Sistema Estatal de Archivos
Organo Rector**

Subcomité Técnico de Archivo del COBAEH

Lic. Paola Melisa González Flores
Enlace Normativo

Lic. Sharon Téllez Girón Monroy
Responsable de la Unidad Central de Correspondencia

C.P. Leonardo Sergio Vergara Ortiz
Responsable del Archivo de Trámite

L.C Héctor Jerusalén Gutiérrez Farfán
Responsable del Archivo de Concentración

M. en A. Jesús Carlos Rivera Jiménez
Responsable del Archivo Histórico

Sistema Estatal de Archivos
Organo Rector